



BILANCIO SOCIALE 2020

I belong



“ Coraggio
Padron Frodo,
non posso portare
l’anello per voi,
ma posso portare voi.

”

J. R. R. Tolkien

Indice

I BELONG S.C.S.	4
MISSION	4
INFORMAZIONI GENERALI	5
STAKEHOLDERS	6
GOVERNANCE E ORGANIZZAZIONE DELLA COOPERATIVA	7
RISORSE UMANE	8
LE ATTIVITÀ	9
IL BILANCIO ECONOMICO	12
APPENDICE E RIFERIMENTI NORMATIVI	14

www.consorziosi.org/i-belong

I Belong s.c.s.

I Belong s.c.s. è una Cooperativa Sociale di tipo A nata nel 2001 a Ferrara e che dalle sue origini opera nella provincia di Ferrara sviluppando attività con i ragazzi delle scuole dell'infanzia, primarie e secondarie, di I e di II grado. In ambito extrascolastico gestisce alcuni doposcuola e centri estivi, distribuiti sul territorio provinciale. L'attività di I Belong non vuole essere semplicemente un supporto allo svolgimento dei compiti scolastici, ma soprattutto rappresenta un'attività educativa che introduce i giovani ad un rapporto adeguato e vero con la realtà.



Mission

Scopo e oggetto

La nostra esperienza personale e l'analisi del contesto attuale, ci hanno fatto capire che la vera emergenza per le giovani generazioni è la questione educativa. I Belong esiste per cercare di rispondere a questi bisogni dei giovani e dei minori, nei loro differenti ambiti, partendo da un'ipotesi positiva, riconosciuta, evidente e vera. Per la nostra realtà è decisivo il fatto di diventare compagni autorevoli di cammino di chi si incontra, aiutandolo e sostenendolo nell'impegno del vivere.

I Belong s.c.s. si propone di organizzare attività e servizi di assistenza, di orientamento, formativi e educativi rivolti principalmente, ma non in via esclusiva, a:

- Allievi delle scuole di ogni genere e grado
- Soggetti in stato di disagio ambientale e sociale e/o a rischio di devianza
- Disoccupati e inoccupati
- Disabili fisici e mentali
- Anziani e soggetti di categorie deboli

Informazioni generali

Di seguito viene presentata la carta d'identità dell'organizzazione al 31/12/2020:

Denominazione	I BELONG società cooperativa sociale
Acronimo	I BELONG s.c.s.
Sede legale	Via G. Fabbri, 414 Ferrara 44124 (FE) Dal 2021: Via Pergolato I, 44121 Ferrara
Altra sede operativa	Via del Pozzo, 16 San Giuseppe di Comacchio 44022 (FE)
Tipologia	Tipo A – determina 63525
Data di Costituzione	03/12/2001
Codice Fiscale	01547200384
Partita IVA	01547200384
N° iscrizione Albo Nazionale società cooperative	A152012
N° iscrizione Albo Regionale Cooperative sociali	505
Iscrizione REA	176758
Telefono	0532-742582
Fax	0532-742582
Sito internet	www.consorziosi.org/i-belong/
Email	ibelong@consorziosi.org
Pec	ibelong@pcert.postecert.it
Adesione a consorzi di cooperative	Consorzio si s.c.s.
Adesione a associazioni cooperative	<ul style="list-style-type: none">• U.E. Coop con matricola n. 03434• Federazione Europea Pier Giorgio Frassati
Altre partecipazioni e quote	No
Codice ateco	88

Stakeholders

Gli stakeholders sono i portatori di interesse della società, cioè quei soggetti coinvolti e interessati –direttamente o indirettamente- dall’operato della Cooperativa.

I portatori di interesse **interni** alla cooperativa I Belong sono:

- Soci lavoratori
- Soci volontari
- Stagisti, servizi civili, alternanza scuola-lavoro
- Lavoratori non soci
- Collaboratori

I portatori di interesse **esterni** sono:

- Scuole
- Famiglie
- Altre cooperative sociali
- Consorzi territoriali
- Associazioni di rappresentanza
- Parrocchie
- Istituzioni locali
- Banche
- Organi di Controllo

Governance e Organizzazione della cooperativa

Il Consiglio di Amministrazione (CdA) è l'organo di governo della Cooperativa, viene nominato dai Soci ed è incaricato della gestione della stessa secondo le finalità di tipo sociale espresse nello statuto.

Al 31/12/2020 I Belong è amministrata da un CdA composto dal Presidente e da 2 Consiglieri:

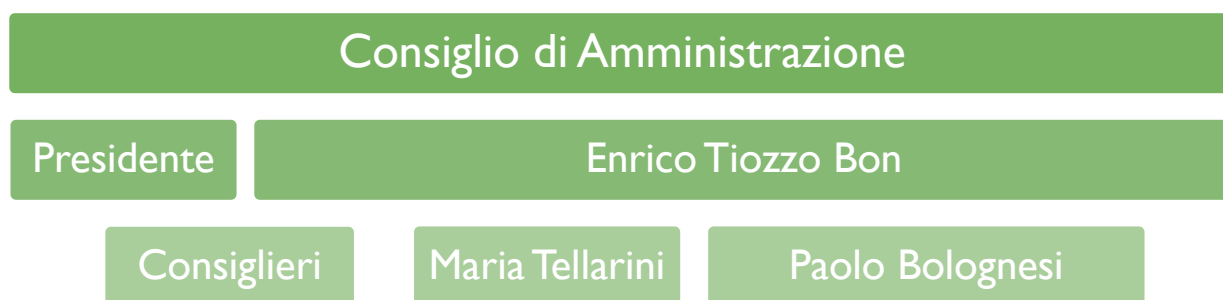

Nel corso dell'anno 2020 il **CdA** si è riunito 4 volte.

Nel corso dell'anno 2020 è stata convocata un'**assemblea dei soci** per l'approvazione del bilancio anno 2019 e per il resoconto ai soci delle attività svolte e la discussione di quelle in corso.

Risorse umane

Soci

Il numero di soci persone fisiche con diritto di voto iscritti nel libro soci al 31/12/2020 è di 27 persone.



Lavoratori

Al 31/12/2020 i lavoratori retribuiti (soci e non) attivi nella cooperativa sono 13, di cui 2 assunti a tempo indeterminato e 11 a tempo determinato. All'interno della società viene applicato il Ccnl delle cooperative sociali.

I profili professionali dei lavoratori della cooperativa al 31/12/2020 sono vari, a seconda dell'attività in cui operano e si suddividono come da tabella seguente.

Categoria	Descrizione	N. unità di lavoratori
D2	Maestra d'asilo	1
A1	Assistente pre-scuola	8
C1	Istruttore	1
D1	Impiegato	1
D2	Impiegato	2

Mutualità prevalente

La cooperativa, ai sensi dell'art. 111-septies delle Disposizioni attuative del Codice Civile, è una cooperativa a mutualità prevalente indipendentemente dai requisiti di cui all'art. 2513 del Codice Civile essendo una cooperativa sociale che rispetta le norme di cui alla L. 381/1991 ed iscritta nell'apposito albo di cui all'art. 2512 del Codice Civile.

A prescindere dall'incidenza sulla determinazione della mutualità prevalente, per quanto qui sopra menzionato, si forniscono le seguenti informazioni.

Conto economico	importi in bilancio	di cui verso soci	percentuale riferibile ai soci	prevalenza
A.1 - Ricavo delle vendite	-	-	-	-
B.6 - Costi per materie	-	-	-	-
B.7 - Costi per servizi	-	-	-	-
B.9 - Costi per personale	45.175	39.493	87%	SI

Fonte: Bilancio di esercizio al 31.12.2020 _ I Belong s.c.s.

Secondo quanto disposto dall'art. 2 comma 1 della L. 59/1992 gli amministratori comunicano che la gestione sociale, per il conseguimento degli scopi statutari, in conformità con il carattere cooperativo della società, è stata impostata e realizzata focalizzando ed incrementando la propria attività attraverso l'apporto nel proprio organico e nella propria base sociale di adeguate competenze, esperienze e professionalità attraverso l'instaurazione di positivi rapporti con enti pubblici e privati.

Le attività

La società, senza finalità speculative, da statuto può svolgere molteplici attività, tra queste nell'anno 2020 la Cooperativa ha operato nei seguenti ambiti:

- Servizi educativi e di assistenza per allievi di ogni genere e grado
- Promozione, organizzazione e realizzazione di centri di aggregazione giovanile al fine di recuperare soggetti in stato di disagio sociale ed ambientale o in stato di devianza in collaborazione con Work and Services Scs
- Attività di studio e di ricerca, finalizzate al monitoraggio delle attività messe in opera, alla lettura del territorio e dei suoi bisogni, alla predisposizione di modelli educativi o di strumenti operativi adeguati
- Gestione e organizzazione di attività educative, formative, didattiche e di istruzione anche in collaborazione con Scuole, Enti, Cooperative, Fondazioni e Istituzioni

Aiuto allo studio 2020

“Men alive per sempre – Vive alla grande chi incontra uomini grandi”

Nei mesi dell'anno in cui i decreti emessi per la pandemia Covid19 lo permettevano, si è svolta anche nel 2020 l'attività educativa di aiuto allo studio. Tale attività nasce con l'obiettivo di sostenere le famiglie nel compito educativo che è loro affidato; attraverso questa attività si vuole infatti offrire un sostegno concreto durante le ore della giornata che non sono “coperte” dalle attività scolastiche e all'interno delle quali, sempre più spesso, i genitori faticano ad essere presenti a causa degli impegni lavorativi. Il tutto si è svolto secondo protocolli di sicurezza attenti, ma il contributo per i giovani è stato ancora più importante, perché permetteva loro qualche spazio di piccola condivisione, fondamentale dopo i mesi trascorsi in continue chiusure e situazioni di isolamento.

Il lavoro degli educatori della nostra Cooperativa è proprio quello di introdurre i bambini ad un rapporto serio con loro stessi e con la realtà tutta, in modo che possano fare esperienza del proprio bene attraverso ciò che sono chiamati a fare.

L'esperienza finora maturata ci segnala in modo sempre più evidente che se i bambini non sono seguiti da una figura autorevole, un Maestro, che sia per loro punto di riferimento, rischiano di vivere le varie esperienze slegate tra di loro e quindi di perderne il valore educativo intrinseco.

Per questo motivo tutti gli interventi, le attività, gli strumenti e le proposte che si realizzano vedono sempre coinvolta in maniera diretta la figura dell'adulto in modo da favorire una continuità fra i vari momenti della giornata e avranno come contenuto ultimo ed irrinunciabile l'educazione dell'umano in tutti i suoi fattori.



Attività di pre e post-scuola

La cooperativa sociale I Belong si occupa del servizio di accoglienza dei bambini che hanno bisogno di entrare a scuola in orari precedenti a quelli dell'inizio delle lezioni, per motivi di lavoro dei genitori. I bambini vengono quindi accolti e stanno in compagnia di nostri educatori, fino all'arrivo degli insegnanti a scuola.

Attività di sostegno

Laboratori e attività educativa a scuola o presso la famiglia, per ragazzi che presentano difficoltà in ambito cognitivo e motorio

Da diversi anni la cooperativa sociale I Belong collabora con l'amministrazione comunale di Masi Torello e con alcune famiglie in tutta la provincia di Ferrara (Copparo, Jolanda di Savoia, Lagosanto, MasiTorello), grazie anche alla collaborazione con la Mongolfiera onlus, per realizzare laboratori e attività educativa per sostenere ragazzi che hanno difficoltà soprattutto a livello cognitivo e motorio: DSA, sindrome di Down, disabilità fisiche ecc.

Corsi di orientamento alla scuola e al mondo del lavoro

Attività rivolta a bambini della scuola primaria e delle scuole medie e ragazzi delle scuole superiori.

Questo ambito di intervento rappresenta per la nostra realtà e per la coscienza che ci muove un aspetto molto importante, in quanto si ha la possibilità concreta di incominciare già dentro alle Scuole medie e superiori un lavoro metodologico di introduzione dei giovani alla scoperta di sé e della realtà, sia essa scolastica che lavorativa.

LA PROPOSTA EDUCATIVA

La sfida che lanciamo sempre ai giovani è che solo facendo sul serio con lo studio e la scuola è possibile acquisire quei fattori della professionalità e quelle abilità come la capacità di ascolto, la costanza, la capacità di lavorare in gruppo e la disponibilità, che risultano decisive per l'entrata nel mondo del lavoro.

Gli interventi che vengono effettuati sono flessibili, cioè vengono declinati secondo quello che il rapporto con i ragazzi e il lavoro assieme fanno emergere, per cui non si configurano con uno schema rigido preconstituito, pur avendo un filo conduttore costante. Il percorso prevede, infatti, alcune provocazioni su cosa sia la natura umana, così come emerge dalla propria esperienza giudicata, aiutati dal contributo dei grandi geni dell'umanità che l'hanno espressa, nel corso dei secoli, con la musica, con l'arte e con la letteratura. Successivamente si evidenziano le conseguenze vissute quotidianamente quando si censurano le esigenze fondamentali dell'uomo e infine si indagano quali possano essere gli esiti umani e professionali di un impegno serio con la realtà.

Gli incontri sono strutturati in forma di dialogo con i ragazzi chiamati a prendere posizione rispetto alla proposta fatta e a confrontarsi partendo da sé. Il momento di lavoro così pensato vuole infatti stimolare la capacità critica dei giovani e la lettura della propria esperienza, L'intervento utilizza spesso strumenti come l'ascolto di musica, la

visione di filmati o la lettura di brani di letteratura che sono conosciuti dai ragazzi, per partire comunque da ciò che li colpisce nella vita di tutti i giorni e da ciò che entra nella definizione dell'immagine che si ha di sé.

Questo percorso è mantenuto sia nelle scuole medie che in quelle superiori, tenendo presente, comunque, le diverse età e le diverse circostanze incontrate, sviluppando maggiormente, con i ragazzi grandi, ovviamente, alcune tematiche urgenti, come la decisione del futuro sviluppo professionale e l'entrata nel mondo del lavoro.

Il bilancio economico

Fatturato

Al termine dell'anno 2020 la Cooperativa I Belong s.c.s. ha fatturato un totale di 67.689 €, di cui la maggior parte all'interno della regione Emilia Romagna.

Conto economico

	2020	2019
A) Valore della produzione	85.560 €	138.852 €
<i>Ricavi delle vendite e delle prestazioni</i>	67.689 €	125.660 €
<i>Altri ricavi*</i>	17.881 €	13.192 €
B) Costi della produzione	73.145 €	140.872 €
<i>Costi per servizi</i>	15.760 €	19.046 €
<i>Costi per godimento di beni di terzi</i>	228 €	168 €
<i>Costi per il personale**</i>	45.175 €	109.985 €
<i>Salari e stipendi</i>	33.255 €	79.611 €
<i>Oneri sociali</i>	8.275 €	24.323 €
<i>Trattamento di fine rapporto e altri costi</i>	3.645 €	6.051 €
<i>Ammortamento immobilizzazioni materiali</i>	3.255 €	3.255 €
<i>Oneri diversi di gestione</i>	8.727 €	8.418 €
Differenza tra valore e costi di produzione (A-B)	12.415 €	-2.020 €

Fonte: Bilancio di esercizio al 31.12.2020 _ I Belong s.c.s.

* si segnala che tra gli altri ricavi sono compresi: contributi da enti pubblici e erogazioni liberali.

** La voce comprende l'intera spesa per il personale dipendente ivi compresi i miglioramenti di merito, passaggi di categoria, scatti di contingenza, costo delle ferie non godute e accantonamenti di legge e contratti collettivi.

Durante l'esercizio si è fatto ricorso alla cassa integrazione e all'utilizzo concordato di ferie residue al fine di limitare gli effetti economici negativi legati alla situazione emergenziale derivante dall'infezione da SARS Covid-19.

Patrimonializzazione

	2020	2019
Capitale sociale	79.248 €	79.248 €
Riserva legale	54.434 €	54.434 €
Riserve statutarie	83.103 €	85.775 €
Altre riserve	-1 €	-
Utile/perdita dell'esercizio	12.230 €	- 2.672 €
Totale patrimonio netto	229.014 €	216.785 €

Fonte: Bilancio di esercizio al 31.12.2020 _ I Belong s.c.s.

Informazioni ex art. 1, comma 125, della legge 4 agosto 2017 n. 124

Ai sensi dell'art. 1, comma 125-bis, della Legge 4 agosto 2017, n. 124, in ottemperanza all'obbligo di trasparenza, si segnala che non sono state ricevute sovvenzioni contributi, incarichi retribuiti e comunque vantaggi economici di qualunque genere da pubbliche amministrazioni per un ammontare complessivo superiore a 10.000 Euro.

Destinazione degli utili

Il bilancio dell'anno 2020 si chiude con un utile di esercizio di 12.230 € e secondo quanto disposto dall'assemblea si intende destinarli come di seguito:

Risultato d'esercizio al 31/12/2020	Euro	12.230
30% a riserva legale	Euro	3.669
a riserva straordinaria	Euro	8.194
3% a fondi mutualistici	Euro	367

Fonte: Bilancio di esercizio al 31.12.2020 _ I Belong s.c.s.

Appendice e riferimenti normativi

Con il Bilancio Sociale 2020 la cooperativa I Belong prosegue il percorso di rendicontazione rivolto ai propri interlocutori interi ed esterni, teso a fornire informazioni rispetto al profilo della cooperativa, ai risultati raggiunti e alle relazioni che l'organizzazione stabilisce sul territorio.

Questa seconda edizione del Bilancio Sociale è un documento sintetico impostato seguendo lo standard ISO 26000 e le linee guida della Global Reporting Initiative, principali riferimenti internazionali in materia di reporting sociale, nel rispetto dei principi Redazione del Bilancio Sociale elaborati dal Gruppo di Studio per il Bilancio Sociale (GBS) e nelle linee guide dell'Agenzia delle Onlus. Dal punto di vista normativo il Bilancio Sociale rispetta la Legge Regionale Emilia Romagna n°12 del 17 luglio 2014, delibera Giunta Regionale Emilia Romagna n°2113 del 21 dicembre 2015 e determinazione Giunta Regionale Emilia Romagna n°13930 del 28 ottobre 2016.

Il presente Bilancio Sociale è pubblicato sul sito <http://www.consorziosi.org/i-belong/> nella sezione dedicata ad I Belong del dominio web di Consorzio Si s.c.s., cooperativa di tipo C che riunisce diverse realtà sociali tra cui la nostra.

